

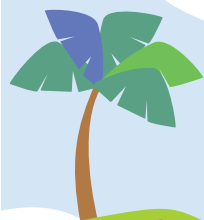

# あいな

No.83

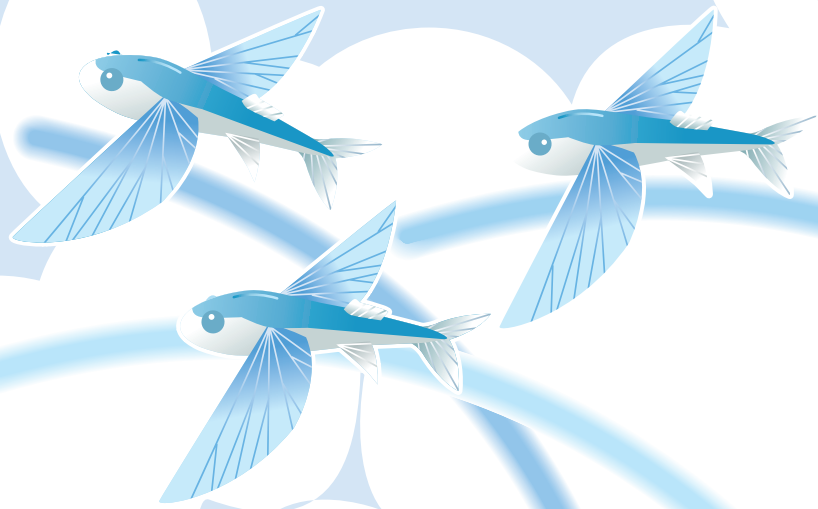

栗原さん、井上さんとかんざんじ温泉へ一泊旅行に行ってきました。旅館では大浴場に入り、夕食、朝食共にバイキングで美味しい料理を堪能出来ました。

2日目は遊園地パルパルや、浜名湖の遊覧船などに乗りました。遊覧船は風が気持ちよく、満足された様子でした。昼食ではうなぎを食べました。雨が心配でしたが天候にも恵まれ、おいしいものをたくさん食べ、充実した二日間を過ごす事が出来ました。

(せせらぎ寮 岡崎・中尾)



## CONTENTS

- ・ 表紙「せせらぎ寮 静岡一泊旅行」…………… [1]
- ・ 特集「就労継続B型事業所 しらゆり」…………… [2][3]
- ・ 「歯っぴい通信」…………… [4]
- ・ 絆 今、伝えたいこと～時～…………… [5]
- ・ 園長の「ちょっと耳を傾けて!」最終回…………… [6]
- ・ 平成22年度 決算報告…………… [7]
- ・ その他…………… [8]



# 就労継続支援B型事業所「しらゆり」の紹介

就労継続支援B型事業所 しらゆり  
課長 松本 聡

皆様、はじめまして。平成23年4月より愛名やまゆり園の新規事業として、就労継続支援B型事業所「しらゆり」が厚木市松枝にある「厚木市いきがいセンター」の2階でスタートしました。以前は、厚木市が「厚木市障害者地域作業所」として運営してきましたが、障害者自立支援法により民間事業者に移行することになりこの度当園が、運営する運びとなりました。これまでの地域作業所としての支援を継続、維持しつつ、より質の高いサービスの提供と一人ひとりのニーズに沿った支援の構築を図り、在宅障害者等への福祉サービスの充実及び拡充に寄与することを目的としています。

早速ですが、この場をお借りして「しらゆり」の現況報告をさせていただきます。

平成23年4月スタート時点で、利用者16名(男性10名、女性6名)で年齢はこの春、養護学校を卒業した18歳の方から上は59歳の方が通われています。全員厚木市内在住で、自分で交通機関を利用し通っている方もいます。職員は、常勤2名(男性)非常勤1名(女性)ですが、6月から非常勤が1名(女性)増員されました。今年度中には、利用者数を20名にする予定です。また、新しい仲間が増えることを、楽しみにしています。

作業時間は、月曜日から金曜日の午前9時から午後3時までで、内容は、「化粧袋の紐つけ」「鈴の組み合わせ、プレス作業」「健康野菜の種付け」が、主な作業になっています。4月当初は、職員が作業に慣れるのが大変で、利用者に助けをもらいながらの作業でした。作業については、今後も現状の作業を継続しつつ、愛名やまゆり園の日中支援課とも連携を図り、新規開拓にも取り組み作業内容の拡充と「就労継続支援B型」事業所としての安定した運営を目指していきたいと考えています。将来的には事業所外職場実習や就労も視野に入れたいと思っています。皆様、何か良い情報があればしらゆりまでお願いします!!

6月からは、待望の給食サービスも開始しました。愛名やまゆり園の厨房で作られた食事を、しらゆりの利用者にも食べていただけるようになり、またひとつ通所の楽しみが増えることにつながった。

作業の他にも、年間を通して外出や、食事会なども予定しています。厚木市障害者福祉事業所連絡会の関係行事にも参加し、利用者が楽しめる場の提供も行い日頃の作業への活力になればと思います。

新規事業ということでまだまだ未知数なことも多いのですが、明るく楽しい環境づくりをしていきたいと思っています。皆様もぜひ一度足を運んでください。お待ちしております。



# しらゆりの作業紹介

現在3つの下請け作業を行っています。

## その1 紐通し

主の作業となっている「化粧袋(買い物をしたときに入れてもらう紙袋)の紐通し」で、袋の種類や材質は様々です。多い時で一日4000枚近く仕上げています。



速い!  
速い!すごい枚数!

楽しそうだね!

## その2 鈴製作

材料は下皿、石、蓋と3つに分かれており、台座の上で部品を組み合わせ最後に機械でプレスをかけて完成となります。鈴のサイズは、日本国内においてしらゆりだけで製作されていて、業者にさらに色付けがされ、幼児玩具や、楽器の一部になるなど様々な用途があるようです。

## その3

### 耕栽培野菜の種付け

2cm幅の枠が5つあるシートにそれぞれ異なる野菜の種を、指示通りに配置し糊付け、最後に水の吸収を高める為の麻縄を着けます。とても細かい作業で、同じような形・色の種があるため細心の注意が必要な作業です。利用者は手馴れた様子で行っています。



こんな小さな枠に  
間違いなく入っています。  
すごい!

小さくて  
沢山の種類の種です。

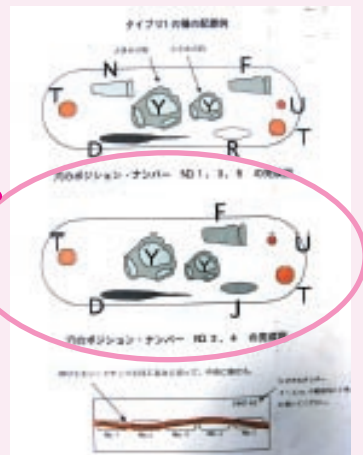
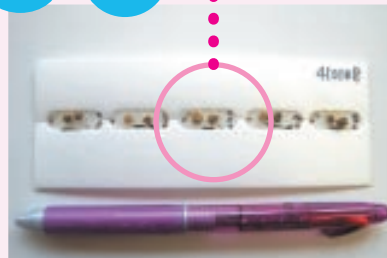

時には騒がしいこともありますが、毎日楽しく作業をしています。利用者と一緒に作業をして頂けるボランティアの方大募集です!!

# 「歯っぴい通信」

愛名やまゆり園診療所  
歯科医師 川口真哉



## 皆さんが歯医者に行く時はどんな理由で行くのでしょうか？

- ① 歯や歯肉等に不調がある時
- ② 歯科検診
- ③ 歯科検診の結果、治療を勧められた

等が主な理由ではないでしょうか？

「歯科医院が好き！歯科治療が好き！」と言う人は稀で、「出来るならば歯医者には行きたくない！」

という人が大多数ではないでしょうか？

## では、なぜ歯医者に行くのが嫌なのでしょうか？



よく聞く理由として、

「キーンという音が嫌だ」「痛いから嫌だ」「治療に時間がかかるから嫌だ」  
等がありますが、これらの理由には共通の原因があります。

それは、

### 「痛くなってから受診したから」

という事です。「痛くならなければ歯科なんて行かない」と皆さん言いますが、痛くなってから歯科に来るから痛い思いをするんです。

「痛い」という事は、虫歯が進行して歯の中の神経に炎症が起きているか、歯肉炎が進行して歯の周りの歯肉に急性炎症が起きている。場合によっては歯や歯肉だけでなく、歯や歯肉の下の顎の骨にまで炎症が進行している時もあります。

とにかく、

### 炎症が起きているから痛いんです。

炎症が起きている時は麻酔も効きにくく、そんな歯や歯肉をガリガリやられるわけですから、そりゃ痛いんですよ！

しかも、炎症が一回の治療で治る事は少ないので炎症が退くまで数回の治療を要し、その後咬むとこの出来る状態に戻す治療に数回要するので歯医者に行くと時間がかかるのです。



## では、痛い思いをしないで済むためにはどうしたらよいのでしょうか？

答えは簡単です。

定期的に歯科検診を受けて、口腔内の清掃と虫歯の有無のチェックを受けてください。

定期的に検診を受けていれば、検診時に歯石の沈着（歯科では歯石が付いている事をこう言います）や虫歯を指摘されたとしても、ごく少量の歯石の沈着だったり、ごく初期の虫歯なので、痛い思いをせず、1～2回の治療で終わります。

皆さんは、ちょっと風邪気味なくらいで内科は受診するのに、ちょっと痛いだけだとなんで歯科は受診しないのですか？

歯科の病気は治療しないと悪化することはあっても、絶対に治りませんよ！

### 我慢せず、歯科室に来てください。

ダンディな歯科医と優しい衛生士さんがお待ちしています。



# 絆

## 今、伝えたいこと

## 〜時〜

地域支援部長 小池 憲一

愛名やまゆり園の坂道沿いに咲く桜が咲き始めると、また一年が始まるぞと土気高揚する春が来る。

養護学校高等部の卒業生、着慣れぬスーツ姿の新採用職員、異動してきた職員、それぞれに新天地での生活が始まる春。

桜が散り終ると、グラウンドと中庭の間の藤棚が薄紫色の花が咲き始める。淡い輝き。高松山が深い緑に包まれ、梅雨の迎えると紫陽花が赤から青へ、青から赤へ。

家族会の畑のジャガイモの収穫が始まると夏になる。ひまわりと朝顔の季節。愛名山のアスレチック場が蝉の声に包まれ、プールに歓声が戻ってくる。納涼祭、夜空に打ち上げられる花火。感動的なショータイムの後は、少しずつ影が伸びてきて、暑さにかげりが見え始める。

小野神社の銀杏の葉が黄色く染まり、玉川沿いの田んぼの稲穂が頭を垂れてくると花壇はコスモス畑。里芋の収穫に大忙し。いが栗、不思議なきこの愛名山。天高馬肥える秋。長雨と台風で雨漏りはないか確認、確認。

あいなまつりが終わり、キュウイが茶色くたわわ実り木の葉が散り始める頃、冬将軍がやってくる。クリスマス、餅つき、大晦日。静かな冬。

薄氷のプールが溶けはじめ、虫達が動き始めると、別れと出会いの年度末。そして、また、桜の季節がやってくる。

時間は見えないけれどもうつりゆく季節の風景は見る事ができる。この時の流れを私たちでは変えることが出来ない。一秒、一分…、時の流れの中で私たちは自然と共に生きている。今存在する全てのものは、この世に生まれ、この世で育ち、そして、この世を去っていく。

# 絆

## 園長の「ちょっと耳を傾けて！」

### ＝ 最終回 ＝



園長 藤澤 学

この原稿も最後になりました。知的障害施設の歴史とその機能について私見を交えて紹介をいたしました。今回の趣旨は、「障害者自立支援法」に基づく地域生活移行の考え方、今後のあり方も含めて提言したいと考えました。昨今ケアホーム等の甚大な人権侵害の不祥事も多く、その原因の多くは施設の密室性であると思います。これを解決するのは、やはり支援側のチェック体制であると考えます。古くなりますが平成6年のニューハンプシャー州の研修の際には、医療的ケアを必要とする知的障害者の自宅での支援において、利用者1名に対して、2名のスタッフが3交替制で24時間を対応しておりました。これは、支援の質の担保と同時に複数のスタッフで対応することは、人権侵害防止のための職員配置であります。財源の問題もありますが、ケアホームの職員の非常勤化も加速している中、重度重複障害の方々へのケアホームの利用を可能にするためには、研修体制の強化も含め、24時間複数配置をすることが必要不可欠であり、今後の大きな課題であろうと考えます。

また、昨今施設入所支援に係る批判は、一時期に比べ少なくなっておりますが知的障害の方々地域で暮らすことは、大変重要ではあります。しかし一方で、地域生活を続けていくことが困難で施設入所支援の利用を待っている方々がたくさんいらっしゃいます。このような状況を踏まえると、たとえ施設入所支援サービスを削減していく中においてもその機能強化を図ることも必要でないでしょうか。

特に、支援困難な方、医療的ケアを必要としている方への対応は、現行のケアホームの支援体制では、人的配置、研修体制も含めて課題が多く、むしろ施設入所支援における夜勤体制、看護師が配置された環境の中での支援は、“集団生活を強いる”課題はあるものより、ベターな選択ではないでしょうか。

次に、施設入所支援等の利用ができないことは、サービス利用の公平性が担保されていないということです。サービス契約が利用者と事業者との個人契約であることは十分理解したとしても絶対的にサービスが足りない現在、施設入所支援等の一定程度の利用調整が必要と考えます。以前のように行政機関がその役割を担うのか、自立支援協議会が担うのかも含め検討が必要と考えています。

最後に、繰り返される人権侵害に対応するには、支援職員の質の向上が不可欠です。経営者及び管理者は、高い志を掲げるとともに志を実現するための人事戦略、財務戦略を構築し「人材育成」に最大限の努力を傾けるべきと考えます。今回ご紹介した、滝野川学園からはじまる実践は、今後の障害福祉サービスのあり方に少しでも参考になるのではないかとの思いからお話をさせていただきました。

平成23年7月1日

◆平成22年度愛名やまゆり園決算報告(合計)◆

貸借対照表

(平成22年4月1日～平成23年3月31日)

【資産の部】		【負債の部】	
流動資産	350,653,689	流動負債	72,216,803
現金預金	229,582,885	未払金	66,033,073
未収金	118,794,207	預り金	6,183,730
貯蔵品	989,097	前受金	0
前払金	1,223,000	固定負債	0
その他の流動資産	64,500	負債の部合計	72,216,803
		【純資産の部】	
固定資産	231,836,675	国庫補助金等特別積立金	607,643
その他の固定資産	231,836,675	その他の積立金	171,500,000
建物	14,826,300	修繕積立預金	32,000,000
構築物	958,427	備品等購入積立預金	45,500,000
機械及び装置	182,700	建設積立金	0
車両運搬具	7,611,932	移行時特別積立金	94,000,000
器具及び備品	35,501,082		
権利	1,232,434		
修繕積立預金	32,000,000	次期繰越活動収支差額	338,165,918
備品等購入積立預金	45,500,000	次期繰越活動収支差額	338,165,918
建設積立金		(うち当期活動収支差額)	51,286,910
長期預け金	23,800		
移行時特別積立金	94,000,000	純資産の部合計	510,273,561
資産の部合計	582,490,364	負債及び純資産の計	582,490,364

資金収支計算書

【福祉事業活動収支の部】		
福祉事業収入	自立支援費等収入	595,985,075
	私的契約利用料収入	36,000
	補助事業等収入	140,308,125
	その他の事業収入	18,577,360
	経常経費補助金収入	2,755,000
	寄付金収入	1,249,615
	雑収入	4,006,208
	受取配当利息	23,806
	神奈川県指定管理料収入	426,826,000
	経理区分間繰入金収入	17,000,000
	福祉事業収入計	1,206,767,189
福祉事業支出	人件費支出	706,586,372
	事務費支出	149,677,138
	事業費支出	118,488,179
	経理区分間繰入金支出	154,457,369
	雑損失	74,667
福祉事業支出計	1,129,283,725	
福祉事業活動資金収支差額	77,483,464	
【施設整備等収支の部】		
施設整備等収入	100,000	
施設整備等支出	5,553,649	
施設整備等資金収支差額	▲5,453,649	
【財務活動収支の部】		
財務収入	0	
財務支出	14,540,050	
財務活動資金収支差額	▲14,540,050	
当期資金収支差額合計	57,489,765	
前期末支払資金残高	220,947,121	
当期末支払資金残高	278,436,886	

事業活動収支計算書

【福祉事業活動収支の部】		
福祉事業活動収入	自立支援費等収入	595,985,075
	私的契約利用料収入	36,000
	補助事業等収入	140,308,125
	その他の事業収入	18,577,360
	経常経費補助金収入	2,755,000
	寄付金収入	1,249,615
	雑収入	4,006,208
	国庫補助金等特別積立金取崩額	479,586
	神奈川県指定管理料収入	426,826,000
	福祉事業収入計	1,190,222,969
	福祉事業活動支出	人件費支出
事務費支出		149,677,138
事業費支出		118,488,179
減価償却費		16,638,867
引当金繰入		10,040,050
雑損失		74,667
福祉事業支出計	1,001,505,273	
福祉事業活動収支差額	188,717,696	
【事業活動外収支の部】		
<事業活動外収入>		
受取配当利息	23,806	
経理区分間繰入金収入	17,000,000	
事業活動外収入計	17,023,806	
<事業活動外支出>		
経理区分間繰入金支出	154,457,369	
雑損失	0	
事業活動外支出計	154,457,369	
事業活動外収支差額	▲137,433,563	
経常収支差額	51,284,133	
【特別収支の部】		
特別収入計	100,000	
特別支出計	97,223	
特別収支差額	2,777	
当期活動収支差額	51,286,910	
【繰越活動収支差額の部】		
前期繰越活動収支差額	291,379,008	
当期末繰越活動収支差額	342,665,918	
その他の積立金取崩額	0	
その他の積立金積立額	4,500,000	
次期繰越活動収支差額	338,165,918	

## ●● 天理教ボランティア報告

5/15(日)晴天の中、天理教の方々が清掃ボランティアに来て下さいました。

体育館では子供のボランティアさんがモップがけをして下さり、愛名ホームココでは窓・網戸・ベランダなどいつも出来ない箇所の清掃を行なって下さりとピッカピッカになりました。

ホームの入居者の方は前日よりボランティアさんが来ることを楽しみにされていたのですが、当日はホーム居間に緊張の面持ちで見守っていました。

清掃終了後の挨拶でホーム入居者の方が「私は眼が見えなくて、こういった清掃は出来ませんが、皆さんのして下さったことを有り難く思います。」と感謝の意を伝えてました。

本当にありがとうございました。

(地域生活支援課 及川)



2階までとどいてる～!



小さくたってお掃除できるもん!



力を合わせてこんなに綺麗になりました!



皆さんお疲れさまでした～!

## ●● 人事異動

6月1日をもってかながわ共同会の理事長・常務理事が変わりました。

〈旧〉 落合文雄理事長 米山勝彦常務理事

〈新〉 米山勝彦理事長 赤川美紀常務理事



退任する理事長に花束を渡す小澤さん

## ●● 平成22年度事故状況について

【ひやりはつと報告件数】

項目	負傷	服薬	飲食	所在不明	破損	紛失	誤嚥	その他	合計
件数	354	125	56	59	6	9	22	81	712

【事故報告】

項目	負傷	服薬	飲食	所在不明	破損	紛失	その他	合計
件数	23	39	2	1	7	1	4	76

【苦情件数】

申出人	苦情内容の区分						合計
	利用者本人	職員との接遇	サービス内容	施設・整備	被害・損害	その他	
利用者本人	0	0	0	0	0	0	0
家族	0	0	0	0	0	0	0
その他	0	0	0	1	2	2	3
計	0	0	0	1	2	2	3

## ●● 愛名やまゆり園 後援会加入のお願い

入会案内 (会費納入と同時に自動的に会員になります)

個人会員 1口 2,000円 (年額)

団体会員 1口 10,000円 (年額)

入会の受付

愛名やまゆり園後援会事務局  
(愛名やまゆり園総務課内)

電話 046-247-0621

## 編集後記

気温差が激しい日が続きますがいかがお過ごしでしょうか。新しく作業所も受託し、愛名やまゆり園は少しずつですが成長を続けております。新しい職員もだいが馴染んできました。初心を忘れず頑張りましょう。今後ともよろしくお願ひ致します。(生活2課 林、吉原)

## ●● いつもありがとうございます

(来園されたボランティアさん、順不同、敬称略)

新井富美子・池水法子・宇津木喜久子・河崎芳枝・木下佳枝・木村紀子・北浦富二子・栗原栄子・小林美和子・塩沢郁枝・杉山恵子・鈴木美喜子・芹沢孝子・高橋豊子・玉野藤代・田村佳世子・寺田湯美・田頭つま子・中川フミ子・仲本杏・西本順子・浜田三枝子・福井政江・宮崎洋子・屋住俊彦・山田タマイ・山根淑子・吉岡郷子・銀巴里理容・高田美容・天理教神中婦人会・天理教神中支部・三上美容・睦会

寄付をしていただいた方多数、ご協力ありがとうございました

## ●● ご寄付ありがとうございます

「寄付をしていただいた多数の方々ご協力ありがとうございました」

## ●● 寄付して頂きたい物

- 【こだま寮】 持ち運び可能な高圧洗浄機
- 【ゆのはな寮】座れる肘あて付き椅子 ちゃぶ台  
テーブルセット(2セット) ホットウォーマー
- 【ひまわりの家】玩具(1歳から6歳の子供が遊べるもの。中古でも歓迎。  
ブロック・プラレール・ラジコン等 ※ぬいぐるみ以外)
- 【しらゆり】 全自動洗濯機

### ●●●●● INFORMATION ●●●●●

- \*故障していない物をお願いします。
- \*お持ちになる場合は平日10時～16時までに当園総務課の牛尾あてにお電話でご連絡ください。

発行 かながわ共同会 愛名やまゆり園  
厚木市愛名1000番地 TEL.046-247-0621  
編集 園長 藤澤 学  
発行日 愛名やまゆり園広報委員会  
2011年7月16日  
制作・印刷 クリスタルクリエイト TEL.042-761-2765  
【No.83】 2011年夏号

